

2024 年“中银杯”四川省职业院校技能大赛
高职组“机电一体化技术”赛项规程

赛项名称：	机电一体化技术
英文名称：	Mechatronics
赛项组别：	高等职业教育
赛项编号：	SCGZ2024019

一、 赛项信息

赛项组别			
<input type="checkbox"/> 中等职业教育 <input checked="" type="checkbox"/> 高等职业教育			
涉及专业大类、专业类、专业及核心课程			
专业大类	专业类	专业名称	核心课程 (对应每个专业,明确涉及的专业核心课程)
46 装备制造大类	4602 机电设备类	460201 智能制造装备技术	数控机床编程与操作、工业机器人操作与运维、可编程控制技术及应用、智能制造装备安装与调试、数控系统连接与调试、智能装备故障诊断与维修、智能制造单元集成应用
		460202 机电设备技术	电气控制与可编程控制技术、数控机床及应用、工业机器人编程与应用、机电设备装调与维护、机电设备故障诊断与维修、通用设备安装与维护、机电设备管理
		460203 电机与电器技术	电机与电器制造工艺、电气控制与可编程控制技术、控制电机及应用、变频与伺服控制技术、智能制造与数字孪生技术、液压与气压传动、电机现代测试技术、电器测试与故障诊断技术
	4603 自动化类	460301 机电一体化技术	机械产品数字化设计、机电设备装配与调试、可编程控制器技术与应用、运动控制技术与应用、机电设备故障诊断与维修、自动化生产线集成与应用、自动化生产线运行与维护
		460302 智能机电技术	电气控制与可编程控制器、机器视觉与语音识别、智能机器人技术应用、工业机器人编程与操作、工业互联网与智能产线控制、物

	流设备智能化技术应用、数字孪生与虚拟调试、机电设备智能运维
460303 智能控制技术	可编程控制技术应用、变频器与伺服驱动应用、智能控制原理与系统、工业控制网络与通信、工业机器人编程与应用、机器视觉系统应用、工业数据采集与可视化、智能线数字化设计与仿真
460305 工业机器人应用	工业机器人现场编程、可编程控制技术、工业机器人离线编程与仿真、智能视觉技术应用、数字孪生与虚拟调试技术应用、工业机器人应用系统集成、工业机器人系统智能运维
460306 电气自动化技术	电机与电气控制、可编程控制器技术与应用、工厂供配电、电机调速技术、自动控制系统、工业网络与组态技术、工业机器人操作与编程
460307 工业过程自动化技术	过程控制技术、电机及拖动基础、集散控制系统、传感器及检测技术、工业网络与组态技术、现场总线控制系统
460308 工业自动化仪表技术	电子测量技术、检测技术及仪表、过程控制与自动化仪表、智能仪表技术、现场总线仪表技术、可编程控制器应用技术、自动化仪表现场应用技术、集散控制系统
460309 液压与气动技术	电气控制与可编程控制技术、传感器与检测技术、液压与气压传动、电液比例伺服系统、液压与气动系统安装与调试、液压与气动系统故障诊断与维修
460310 工业互联网应用	智能控制技术、工业网络技术、工业互联网标识解析应用技术、工业数据采集技术、工

		业边缘计算应用技术、工业管理软件应用、工业互联网平台应用、工业控制系统安全
4601 机械设计制造类	460104 机械制 造及自动化	金属切削机床与刀具、机械制造工艺、数控加工及编程、机械 CAD/CAM 应用、工夹具选型与设计、液压与气压传动、机床电气控制技术、工业机器人应用
对接产业行业、对应岗位（群）及核心能力		
产业行业	岗位（群）	核心能力 (对应每个岗位（群），明确核心能力要求)
1.通用设备制造业 2.专用设备制造业 3.金属制品、机械和设备修理业	机电设备和自动化生产线安装与调试、运行与维修、改造与升级等岗位(群)	1.具有识读机械图、电气工程图及计算机绘图的能力； 2.具有机械产品、机电设备常用机械结构的设计、制造与装配能力；
		3.具有机电设备机械安装与调试，电气系统选型、安装与调试能力； 4.具有机电设备的故障诊断与维修维护能力； 5.具有自动化生产线控制系统运行维护和一般性故障识别与维修能力； 6.具有机电设备和自动化生产线整机调试、故障处理、简单编程能力； 7.具有机电设备和自动化生产线控制系统程序开发、通信与网络连接、技术改造能力； 8.具有安全防护、质量管理意识，具有适应产业数字化发展需求的能力； 9.具有探究学习、终身学习和可持续发展的能力。
	智能生产线和智能设备安装调试、运行操作、	1.具有识读机械图和电气图、数字化设计和加工制造机械零部件的能力；

<p>维护维修与智能产线系统集成等岗位 (群)</p>	<ol style="list-style-type: none"> 2.具有智能产线和智能设备机械本体、电气系统、液压与气动系统、控制系统、工业网络等的安装与调试能力; 3.具有智能产线和智能设备的操作运行与日常维护能力; 4.具有机器视觉与语音、机器人、智能控制系统等的编程能力; 5.具有应用数字孪生技术搭建智能产线、智能设备系统,实现仿真调试的能力; 6.具有智能产线和智能设备集成应用系统预测性维修、远程维护、故障诊断与排除能力; 7.具有智能产线和智能设备数据采集与管理平台基本应用能力; 8.具有适应产业数字化发展需求的数字技术和信息技术的应用能力; 9.具有探究学习、终身学习和可持续发展的能力。
<p>智能制造控制系统安装调试与维护维修、智能制造网络搭建与维护、工业数据采集与可视化、智能制造产品质量控制等岗位(群)</p>	<ol style="list-style-type: none"> 1.具有使用计算机制图软件绘制控制原理图、简单机械图的能力; 2.具有正确选用继电器、接触器、开关按钮、气动元件等元器件的能力; 3.具有编程调试可编程控制系统,调整变频器、步进与伺服控制系统参数的能力; 4.具有搭建工业控制网络并实现典型通信协议转换的能力; 5.具有智能制造控制系统的设备选型、安装调试、维护维修、系统集成等能力; 6.具有智能制造产品检测、质量控制和生产过程管理的能力;

		<p>7.具有使用数字孪生等软件实现智能线的虚拟调试、虚实联调、工业数据采集与可视化应用的能力；</p> <p>8.具有安全生产、绿色制造、质量管理相关意识和数字技术、信息技术的应用能力；</p> <p>9.具有探究学习、终身学习和可持续发展的能力。</p>
	<p>工业机器人应用系统集成、设计仿真、运行维护、安装调试、销售与技术支持等岗位(群)</p>	<p>1.具备识读机械图、电气图、电路图的能力；</p> <p>2.具有电工电子器件选用、机械与电气装调、液压与气动控制、工业机器人应用 系统安装调试能力；</p> <p>3.具有工业机器人单体编程、调试、现场及远程运维能力；</p> <p>4.具有系统建模、数字孪生技术应用、虚拟调试、工业机器人应用系统数字化设计能力；</p> <p>5.具有机器视觉系统搭建、射频识别技术应用、人机接口设置、制造执行系统运行、工业机器人应用系统集成能力；</p> <p>6.具有智能传感器选用、可编程控制器编程与操作、工业互联网实施、工业机器人应用系统现场及远程运行维护能力；</p> <p>7.具有适应产业数字化发展需求、智能制造领域数字化发展需求的能力；</p> <p>8.具有探究学习、终身学习和可持续发展的能力。</p>

二、 竞赛目标

本赛项服务人的全面发展、服务经济社会发展、服务国家发展战略，对接新技术、新产业、新业态、新模式，促进职普融通、产教融合、科教融汇，满足产教协同育人目标，引领专业建设和教学改革。

比赛内容覆盖机电一体化技术、机电设备技术、工业机器人技术、电气自动化技术、智能制造装备技术等专业的核心知识和技术技能。通过竞赛引领教育与产业、学校与企业、课程设置与职业岗位的深度衔接，对接国家职业标准、1+X职业技能等级证书，推进“岗课赛证”综合育人，引领全国职业院校机电大类、自动化大类专业建设、实训基地建设、师资队伍能力提升、课程教学改革和内容优化，培养机电领域具有精湛技术、娴熟技能、创新意识和工匠精神的技术技能人才。

三、 竞赛内容

赛项重点检验选手在 PLC 控制技术、工业机器人应用技术、变频控制技术、伺服控制技术、工业传感器技术、电机驱动技术、气压传动技术、组态控制技术、工业现场总线等方面的知识和技能，要求选手具备系统方案规划、电气连接、程序编写、功能调试、运行维护、故障排除、系统优化等方面分析问题和解决问题的能力，以及应用新技术、新方法提升设备性能或功能的创新能力。此外，赛项还评价选手的工作效率、临场应变、质量意识、安全意识、节能环保意识和规范操作等职业素养水平。

（一） 知识技能点

系统规划设计、设备电气连接、工业机器人应用、设备检修、PLC 编程调试、触摸屏组态控制、组网通信、电动机驱动与控制、故障诊断与维修、系统运行与改进。

（二） 竞赛时长

总时长 3 小时。

（三） 竞赛内容的组成与成绩比例

比赛满分 100 分，分为四个任务，配分比例如下：

任务	主要内容	分值
工作单元检查、故障排除与调试	对设备进行全面检查，对缺失的气路和线路进行连接安装，并进行初步调试；针对预设和设备若干个单元中的典型故障，要求参赛选手正确选用检测工具，运用规范的检测方法，准确判断故障，排除故障。	20%
单元编程与调试	按任务书给定的设备功能要求，完成设备中若干个单元的 PLC 编程、触摸屏组态、工业机器人系统配置与编程调试、伺服驱动器和变频器参数设置等工作，能实现工作单元调试运行	45%
自动线系统联调	按任务书的要求，完成触摸屏组态、系统网络通讯设置与编程、系统优化编程与调试，以及系统性能、功能升级所需之必要的硬件改造和编程调试，实现系统的整体运行	35%

四、 竞赛方式

竞赛为线下（现场）比赛，竞赛采用技能实操的方式进行。

五、 报名要求

- （一） 本赛项采取团体报名比赛形式，参赛队不得跨校组队。
- （二） 每所参赛院校限报 2 支参赛队，每支参赛队限 2 名参赛选手。指导教师须为本校专兼职教师，每队不超过 2 名指导教师。
- （三） 报名时间：以省教育厅统一通知时间为准。
- （四） 高职组须为高等职业学校（含本科职业学校）和普通本科高校专科层次全日制在籍学生，资格以报名时所具有的在校学籍为准，团体赛不得跨校组队。凡在往届全国职业院校技能大赛国赛中获

一等奖和 2024 年世界职业院校技能大赛总决赛争夺赛获金奖的选手，不能再参加今年同一专业大类赛项的比赛。

（五） 报名截止后原则上不补报名，如因特殊原因确需补报名，须由参赛学校在开赛前 10 个工作日书面向大赛组委会提出申请，高职组赛项由参赛学校盖章，中职组赛项由参赛学校和属地教育主管部门盖章。

（六） 参赛队选手和指导教师报名后原则上不再更换（含参赛选手、指导教师顺序），如确因故不能参赛，须于开赛前 3 个工作日书面向大赛组委会提出申请，申请应包含原参赛选手或指导教师信息、更换参赛选手或指导教师信息、更换事由、相应的证明材料，高职组赛项由参赛学校盖章，中职组赛项由参赛学校和属地教育主管部门盖章。

（七） 补报名申请和选手更换申请扫描版发送至组委会邮箱：sicsve@163.com。经组委会审核同意后方可参赛，未经组委会审核同意不得参赛。

六、 竞赛流程

(一) 竞赛流程

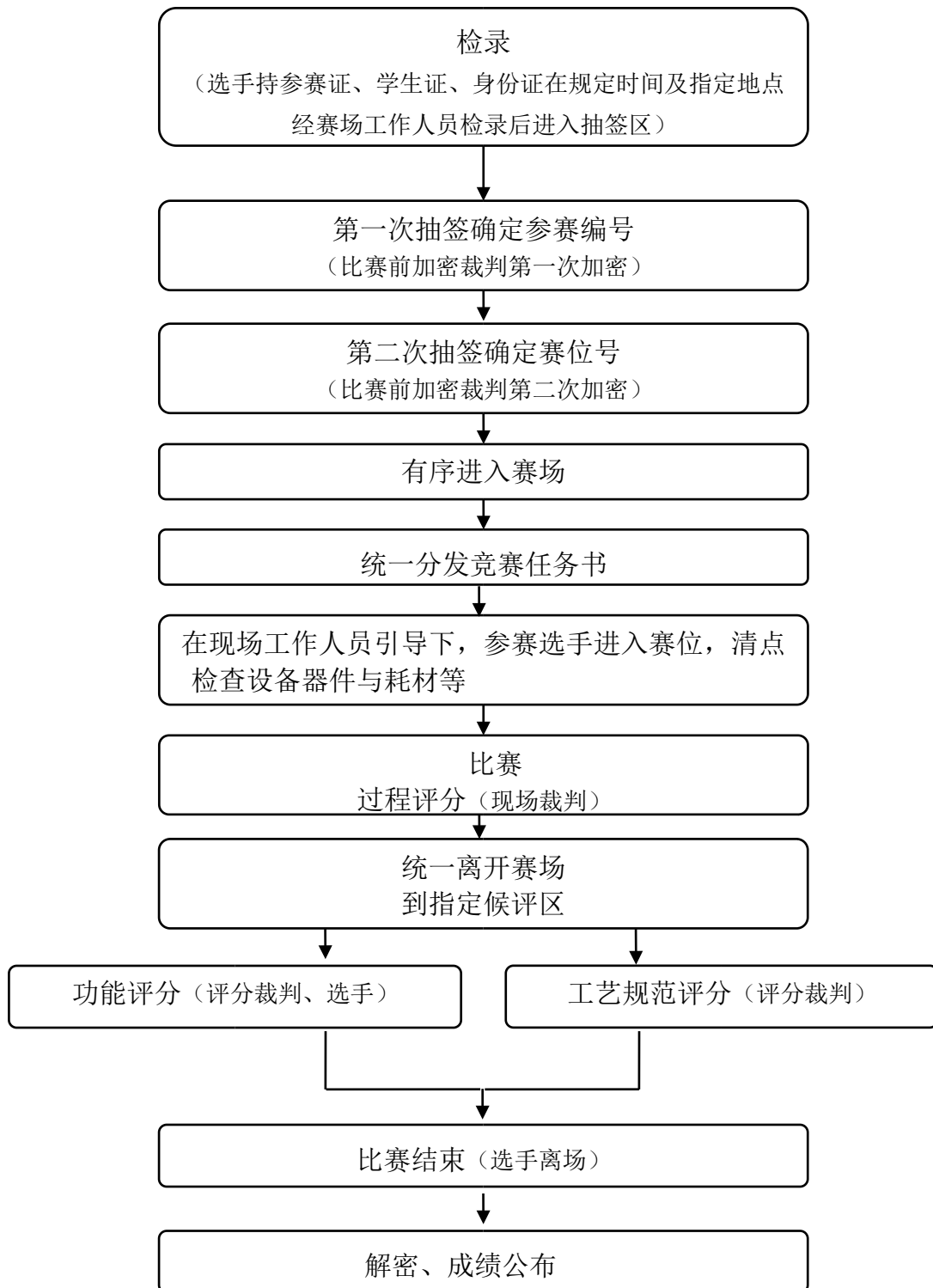

(二) 竞赛日程

根据最终参赛队伍报名情况，大赛执委会将制定科学、合理的竞赛流程，保证比赛的顺利进行。最终日程表以《竞赛指南》为准。

七、 竞赛规则

（一） 比赛赛场规则

1. 工作人员将对各参赛选手的身份进行核对。
2. 参赛选手不允许携带任何通讯及存储设备、纸质材料等物品，检查合格后进入赛场抽签区。
3. 选手进入赛场后，必须听从现场裁判的统一布置和指挥。
4. 比赛过程中，参赛选手必须严格遵守安全操作规程，确保人身和设备安全，并接受现场裁判和技术人员的监督和警示。
5. 经现场裁判和技术人员检验，确因设备、元器件故障或损坏而更换设备或元器件者，依据从报告现场裁判到完成更换的用时酌情补时，原则上补时最多不超过 10 分钟。非设备、元器件自身故障者，不予补时。

（二） 离场规则

1. 比赛结束信号给出，由裁判长宣布终止比赛。
2. 完功能成绩评定的选手，应按电气安装职业岗位要求，清理比赛工位上的工具、整理比赛工位及其周边的清洁，使之符合职业规范。

（三） 成绩评定与结果公布

1. 成绩评定

成绩管理机构由裁判组、监督组和仲裁组组成。

裁判组实行“裁判长负责制”，设裁判长 1 名，全面负责赛项的裁判分工、裁判评分审核、处理比赛中出现的争议问题等工作。

仲裁组负责接受由参赛队领队提出的对裁判结果的申诉，组织复议并及时反馈复议结果。

2. 成绩排名

按比赛成绩从高分到低分排列参赛队的名次。如总成绩相同时，以职业素养扣分少的名次在前，如职业素养扣分相同，以系统联调成绩高的名次在前；总成绩、系统联调成绩均相同，依次以单元调试中第五站、第四站、第三站、第二站、第一站得分成绩高的名次在前；如上述均相同时，比赛完成用时少的名次在前。

3. 结果公布

将解密后的各参赛队结果汇总，经裁判长、监督员和仲裁员签字后，在竞赛结束 12 小时内公布。

八、 技术规范

赛项所涉及专业的岗位，主要包括电气控制系统安装、调试与维护岗位，所针对的职业工种为电工、装配钳工、机械设备安装工等工种。

GB/T 6988.1-2008 《电气技术用文件的编制》；

GB/T4728.1-2018 《电气简图用图形符号》； GB/T5465.2-2008
《电气设备用图形符号》；

GB/T7159-1987 《电气技术中的文字符号制订通则》；

GB11291-2011 《工业环境用机器人 安全要求》；

GB50254—2014 《电气装置安装工程低压电器施工及验收规范》；

GBT 4458.4-1984 机械制图尺寸注法；《世界技能大赛机电一体化项目技术规范》； 电工国家职业标准（职业编码 6-31-01-03）；

工具钳工国家职业标准（职业编码 6-05-02-02）； 装配钳工国家职业标准（职业编码 6-05-02-01）；

机械设备安装工国家职业标准（职业编码 6-23-10-01）。

九、 技术环境

（一） 竞赛环境

1. 竞赛场地：平整、明亮、通风良好，面积 $\geq 1000\text{m}^2$ ，净高 $\geq 3\text{m}$ 。

2. 竞赛工位：提供 220V 单相交流电源，设备电源与电脑电源独立供电。工位面积 $\geq 20\text{m}^2$ ，标明工位号，布置竞赛设备 1 套、准备桌 1 张、电脑桌 2 张、凳子 2 张，竞赛场地加装工位隔离带。计算机最低配置要求：CPU 4 核、DDR4-8G 内存、1TB 硬盘、液晶显示器、以太网口。

（二） 技术平台

技术平台为一条小型自动化生产线，需要按客户要求编程、调试、升级改造。其中包括设计、安装、调试机械部件和电气系统，并能完成设备控制系统和人机界面编程，对自动化生产线进行维护、维修、系统集成与技术改进等工作。

本赛项竞赛平台应包括上料单元、装配包装单元、检测分拣单元、工业机器人搬运单元和智能仓储单元等组成，包括了智能装配、自动包装、废品分类分拣、自动化立体仓储及智能物流、生产过程数据采集及控制系统等，是一个完整的智能工厂模拟装置。应用了工业机器人技术、PLC 控制技术、变频控制技术、伺服控制技术、工业传感器技术、电机驱动技术等工业自动化相关技术。

（三） 主要设备技术要求

（仅供参考，以大赛执委会最终确定的平台参数、规格为准。）

额定电压	AC220V $\pm 5\%$
安全保护功能	急停按钮，漏电保护，过流保护

PLC	汇川 H2U-1616, 满足单元控制要求
触摸屏	MCGS 7寸彩屏
伺服系统	驱动器与电机配套, 满足系统控制要求
变频器	与电机配套, 满足系统控制要求
步进系统	驱动器与电机配套, 满足系统控制要求
工业机器人	IRB120
软件要求	操作系统: Win10 配套 PLC 软件、机器人软件、触摸屏软件、办公软件

(四) 工装工具的技术规格

(仅供参考, 以大赛执委会最终确定的平台要求为准。)

序号	物料名称	规格型号
1	数字万用表	
2	尖嘴钳	6寸
3	斜口钳	6寸
4	螺丝刀	大十字(6.0*100mm)
5	螺丝刀	大一字(6.0*100mm)
6	螺丝刀	小十字(3.0*75mm)
7	螺丝刀	小一字(3.0*75mm)
8	内六角扳手	M1.5-M10
9	剥线钳	
10	压线钳	
11	钟表起子	6件套
12	扎线带	若干
13	记号笔	

14	安全帽	2 个
----	-----	-----

十、竞赛样题

本赛项为项目综合式命题，公开样题。样题将于开赛前在大赛网络信息发布平台上发布。

十一、赛项安全

（一） 赛场组织与管理人员

执委会须在赛前组织专人对比赛现场、住宿场所和交通保障进行考察，并对安全工作提出明确要求。赛场的布置，赛场内的器材、设备，应符合国家有关安全规定。在赛场管理的关键岗位，增加力量，建立安全管理日志。

（二） 裁判员

在具有危险性的操作环节，裁判员要严防选手出现错误操作。竞赛期间，保守竞赛秘密，不得向各参赛队领队、指导教师及选手泄露、暗示大赛秘密。严格执行竞赛纪律，除应向参赛选手交代的竞赛须知外，不得向参赛选手暗示解答与竞赛有关的问题，更不得向选手进行指导或提供方便。实行回避制度，不得与参赛选手及相关人员接触或联系。

（三） 参赛人员

各学校组织代表队时，须安排为参赛选手购买大赛期间的人身意外伤害保险。参赛选手应严格遵守赛场规章、操作规程和工艺准则，保证人身及设备安全，接受裁判员的监督和警示，文明竞赛。参赛选手因操作失误，致使设备发生短路、烧坏电机、变频器或 PLC 等重要设备的事故，致使设备不能正常工作，或发生人身安全事故不能进行竞赛的，裁判有权终止竞赛。

十二、奖项设置

（一）参赛选手奖励

根据比赛成绩，从高到低排序，设一、二、三等奖，以实际参赛队总数为基数，一、二、三等奖的获奖比例分别为 10%、20%、30%（奖项数量执行四舍五入原则）。

（二）指导教师奖励

对获得一等奖参赛队的指导教师颁发优秀指导教师奖。

十三、赛项预案

（一）消防预案

1. 建立与应急消防部门的协调机制，保证比赛安全，制定应急预案，及时处置突发事件。标明安全出口、消防通道、警戒区、紧急疏散通道。

2. 按防火安全要求安置灭火器，并指定责任人在紧急时候使用。

3. 设置消防人员和保安人员的专线联系。

（二）供电预案

成立安全用电保障工作小组，负责与电力部门沟通事宜，保证比赛期间电力供应正常，及出现异常情况时及时解决问题。

（三）医疗预案

1. 在赛场警戒线范围内设置医疗保障服务站，提供可能发生的急救、伤口处理等应急服务。

2. 赛场提供应急医疗措施，设置医护人员的专线联系，确定对方联系人，由场地安全负责人对口联系。

（四）设备预案

1. 赛场提供 1 套备用设备，预防比赛过程中可能出现的技术故障。

2. 赛场内配备一定数量的设备维护工程技术人员，处置设备可能出现的问题，辅助裁判确认竞赛设备和电脑软件状态，快速识别问题根源并及时有效采取措施，保障竞赛顺利进行。

十四、竞赛须知

（一）参赛队须知

1. 参赛队名称统一使用规定的编号名称，不使用学校或其他组织、团体名称。

2. 参赛队员在报名获得审核确认后，原则上不再更换，如备赛过程中，队员因故不能参赛，需学校出具书面说明并按相关规定补充人员并接受审核；竞赛开始后，参赛队不得更换参赛队员。

3. 各学校组织代表队时，须安排为参赛选手购买大赛期间的工作服、安全防护用品、人身意外伤害保险。

4. 参赛队按照大赛赛程安排凭大赛组委会颁发的参赛证和有效身份证件参加比赛及相关活动。

5. 参赛队员应自觉遵守赛场纪律，服从裁判、听从指挥、文明竞赛；持证进入赛场，禁止将电子设备、通讯工具、自编电子或文字资料带入赛场。

6. 参赛队不能使用自带软件及自编资料等不符合规定的资料、工具、文具用品、食品等进入赛场；统一使用赛场提供的计算机、竞赛设备、设备附件和工具等，技能大赛统一使用相同版本的软件及文字、表格处理等软件。

8. 比赛过程中，参赛选手须严格遵守操作过程和相关准则，保证设备及人身安全，并接受裁判员的监督和警示；若因设备故障导致选手中断或终止比赛，由赛项裁判长视具体情况做出裁决。

9. 在比赛过程中，参赛选手由于操作失误导致设备不能正常工作，或造成安全事故不能进行比赛的，将被终止比赛。

10. 在比赛过程中，各参赛选手限定在自己的工作区域和岗位完成比赛任务。

11. 若参赛队欲提前结束比赛，应向裁判员举手示意，比赛终止时间由裁判员记录，参赛队结束比赛后不得再进行任何操作。

12. 本规则没有规定的行为，裁判组有权做出裁决。在有争议的情况下，仲裁工作组的裁决是最终裁决。

(二) 指导教师须知

1. 做好赛前抽签工作，确认比赛出场顺序，协助大赛承办方组织好本单位参赛选手的各项赛事相关事宜。

2. 做好本单位参赛选手的业务辅导、心理疏导和思想引导工作，对参赛选手及比赛过程报以平和、包容的心态，共同维护竞赛秩序。

3. 自觉遵守竞赛规则，尊重和支持裁判工作，不随意进入比赛现场及其他禁止入内的区域，确保比赛进程的公平、公正、顺畅、高效。

4. 各参赛队要坚决执行比赛的各项规定，加强对参赛人员的管理，做好赛前准备工作，督促选手带好证件和要求自带的工具和材料等。

5. 当本单位参赛选手对比赛进程中出现异常或疑问，应及时了解情况，客观做出判断，并做好选手的安抚工作，经内部进行协商，认为有必要时可在规定时限内向赛项仲裁工作组反映情况或提出书面仲裁申请。

6. 参赛选手因申诉或对处理意见不服而停止比赛，以弃权处理。

7. 指导教师应认真研究和掌握本赛项比赛的技术规则和赛场要求，指导选手做好赛前技术准备和应赛准备。

8. 指导教师应在赛后做好技术总结和工作总结。

(三) 参赛选手须知

1. 参赛选手应严格遵守赛场规章、操作规程和工艺准则，保证人身及设备安全，接受裁判员的监督和警示，文明竞赛。

4. 尊重裁判和赛场工作人员，自觉遵守赛场纪律和秩序。

5. 参赛选手必须严格遵守操作规程和工艺准则，接受裁判员的监督和警示，保证人身及设备安全；因操作失误，致使设备发生短路、烧坏电机、变频器或 PLC 等重要设备的事故，致使设备不能正常工作，或发生人身安全事故不能进行竞赛的，裁判有权终止竞赛。

6. 入场后，选手必须确认材料、工具、量具等是否齐全，开赛信号发出前不能启动设备；竞赛过程中，各竞赛队自行确定分工、工作程序和时间安排，在赛位上完成竞赛项目，严禁作弊行为；竞赛食品、饮水等由赛场统一提供。

7. 凡在竞赛期间提前离开的选手作退赛处理。

8. 在竞赛中如遇非人为因素造成的设备故障，经裁判确认后，可向裁判长申请补足排除故障的时间。查找设备故障原因及排除设备故障不属于竞赛内容。

9. 参赛选手赛场外的管理由各参赛队领队和指导教师负责。

10. 参赛选手须达到电工职业资格安全标准的要求。

11. 参赛队欲提前结束竞赛，应向现场裁判举手示意，竞赛所用时间由现场裁判记录。结束竞赛后参赛队不能进行任何与竞赛相关的操作。

12. 各竞赛队按照大赛要求和赛题要求提交递交竞赛成果，禁止在竞赛成果上做任何与竞赛无关的记号。

13. 竞赛操作结束后，参赛队要确认成功提交竞赛要求的文件，裁判员在比赛结果的规定位置做标记，并与参赛队一起签字确认。

(四) 工作人员须知

1. 服从赛项组委会的领导，遵守职业道德、坚持原则、按章办事，切实做到严格认真，公正准确，文明执裁。

2. 以高度负责的精神、严肃认真的态度和严谨细致的作风做好工作。熟悉并认真执行竞赛规则，严格按照工作程序和有关规定办事。

3. 佩戴工作人员胸卡，穿着工作人工装，仪表整洁，语言举止文明礼貌，接受仲裁工作组成员和参赛人员的监督。

4. 须参加赛项组委会的赛前工作培训。

5. 竞赛期间，保守竞赛秘密，不得向各参赛队领队、指导教师及选手泄露、暗示大赛秘密。

6. 严格执行竞赛纪律，除应向参赛选手交代的竞赛须知外，不得向参赛选手暗示解答与竞赛有关的问题，更不得向选手进行指导或提供方便。

7. 实行回避制度，不得与参赛选手及相关人员接触或联系。

8. 坚守岗位，不迟到，不早退。

9. 监督选手遵守竞赛规则和安全操作规程的情况，不得无故干扰选手竞赛，正确处理竞赛中出现的问题。

10. 遵循公平、公正原则，维护赛场纪律，如实填写赛场记录。

11. 遇安全突发事件，按照工作预案及时组织疏散，确保人员安全。

12. 未经同意不得擅自发布关于比赛的言论，不得私自接受采访。

十五、申诉与仲裁

1. 各参赛队对不符合赛项规程规定的仪器、设备、工装、材料、物件、计算机软硬件、竞赛使用工具、用品，竞赛执裁、赛场管理，以及工作人员的不规范行为等，可向赛项监督仲裁组提出申诉。申诉主体为参赛队领队。

2. 监督仲裁人员的姓名、联系方式在竞赛期间向参赛队和工作人员公示，确保信息畅通并同时接受大众监督。

3. 申诉启动时，参赛队领队向赛项监督仲裁组递交亲笔签字同意的书面申报报告。申报报告应对申诉事件的现象、发生时间、涉及人员、申诉依据等进行充分、实事求是的叙述。非书面申诉不予受理。

4. 提出申诉的时间应在比赛结束后(选手赛场比赛内容全部完成离开赛场)2小时内。超过时效不予受理。

5. 赛项监督仲裁组在接到申诉报告后的2小时内组织复议，并及时将复议结果以书面形式告知申诉方。申诉方对复议结果仍有异议，可由省、自治区、直辖市、新疆生产建设兵团领队向赛区仲裁委员会提出申诉。赛区仲裁委员会的仲裁结果为最终结果。

6. 仲裁结果由申诉人签收，不能代收；如在约定时间和地点申诉人离开，视为自行放弃申诉。申诉方可随时提出放弃申诉。

十六、竞赛观摩和直播

严格按照上级有关要求组织观摩和直播。

十七、赛项成果

根据本赛项技能考核点开展推进资源转换工作。